

REACTIVACIÓN ECONÓMICA Y CREDITO BANCARIO EN LA PROVINCIA DE COCLÉ: AÑOS 2019-2023

Economic Reactivation and Bank Credit in The Province of Coclé 2019-2023

Edwin A. Tuñón

Universidad de Panamá, Centro Regional Universitario de Coclé. Panamá

edwin.tunon@up.ac.pa; <https://orcid.org/0000-0002-8429-2295>

Fecha de recepción: 31/11/2024

Fecha de aceptación: 04/12/2024

DOI: <https://doi.org/10.48204/2710-7744.6756>

Resumen

Este artículo analiza la reactivación económica en la provincia de Coclé, Panamá, desde 2019 hasta 2023, con un enfoque particular en el papel del crédito bancario. A través de un enfoque metodológico mixto que incluye análisis cuantitativo y cualitativo, se examinan los informes anuales de los años mencionados, eso incluye la visión de Coclé 2040-2050 además de los programas de financiamiento implementados, su impacto en las micro, pequeñas y medianas empresas y los desafíos enfrentados en la ejecución de proyectos. Los hallazgos indican que, aunque ha habido un crecimiento significativo en la colocación de créditos, persisten obstáculos estructurales que limitan el potencial de desarrollo económico sostenido.

Palabras claves: Reactivación, Economía, créditos bancarios, desafíos, visión, informe económico y social.

Summary

This article analyzes the economic reactivation in the province of Coclé, Panama, from 2019 to 2023, with a particular focus on the role of bank credit. Through a mixed methodological approach that includes quantitative and qualitative analysis, the annual reports of the aforementioned years are examined, which includes the vision of Coclé

2040-2050 in addition to the financing programs implemented, their impact on micro, small and medium-sized enterprises. companies (MSMEs) and the challenges faced in the execution of projects. The findings indicate that, although there has been significant growth in credit placement, structural obstacles persist that limit the potential for sustained economic development.

Keywords: Reactivation, Economy, bank loans, challenges, vision, economic and social report.

I. Introducción

El presente artículo se enmarca en la línea de investigación ciclo económico producción y desarrollo nacional, en la que se abordó el tema economía de la Provincia de Coclé, periodo año: 2019-23. Se examinan los informe económico y social del Ministerio de Economía y Finanzas (MEF) que evalúa el desempeño y la evolución de variables macroeconómicas y sociales, proporciona una visión integral del estado de la economía y las condiciones de vida de la población. Cuyo objetivo es comparar la participación de cada una de las actividades económicos los años 2019.23, para reconocer si reactivo o no reactivó las operaciones sobrepasando la participación 2019.

En términos generales Panamá a pesar de haber logrado un notable crecimiento del PIB del 7.5% en 2023, la economía panameña enfrenta desafíos significativos, incluyendo el cierre de una mina. Este contexto resalta la importancia de implementar estrategias efectivas que no solo fomenten la recuperación inmediata, sino que también fortalezcan las bases económicas a largo plazo.

La reactivación económica de Panamá es un proceso complejo que requiere un enfoque multifacético e integral que incorpore a todas las provincias. Existen algunas medidas que pueden generar un estado de reactivación económica y social en los

territorios, medidas tales como el apoyo a las familias y grupos vulnerables; programas de apoyo financiero para adquisiciones de alimentos, medicina e implementos para la educación; créditos otorgados para la estimulación de la política económica y adquisiciones de insumos y materias primas en los sectores agropecuarios; reactivación de las zonas turísticas; estímulo económico para los emprendedores, entre otros importantes factores, como implementar niveles de austeridad en el gobierno, limitándose a la asignación de presupuestos a proyectos prioritarios para el contexto de reactivación económica. (Chica & Maldonado 2022).

II. Antecedentes

a. Economía Territorial

Panamá, se localiza en América Central que limita al norte con el mar Caribe, al sur con el océano Pacífico, al este con Colombia y al oeste con Costa Rica y cuenta con una extensión de 75,517 km². Políticamente, su territorio está constituido por diez provincias y por seis comarcas indígenas desde el año 2020. (Oratlas, 2024). La Provincia de Coclé, tierra de contrastes, con grandes atractivos naturales y turísticos, fue creada como departamento mediante Acto del 12 de septiembre de 1855, posteriormente mediante el Decreto N° 190 de octubre de 1886, tomó el nombre definitivo de provincia de Coclé, ratificado por la Constitución Política de la República de 1904 (EcuRed, 2014).

Ubicada al suroeste del país y su capital, Penonomé, fue alguna vez también capital de Panamá. Posee una superficie territorial de 4.927 km² (EcuRed, 2014). El norte de la provincia es atravesado por la Cordillera Central de Panamá, con elevaciones de origen volcánico que van desde los 200 msnm hasta los 1.600 msnm, al sur se encuentra la gran llanura que se extiende hasta la costa. La provincia de Coclé está dividida en seis distritos y 44 corregimientos como se aprecia en la Figura 1 y Tabla 1.

Figura 1.
Mapa de la división política administrativa de la provincia de Coclé
DIVISIÓN POLÍTICA ADMINISTRATIVA DE LA PROVINCIA DE COCLÉ,
POR DISTRITOS Y CORREGIMIENTOS: AÑO 2022

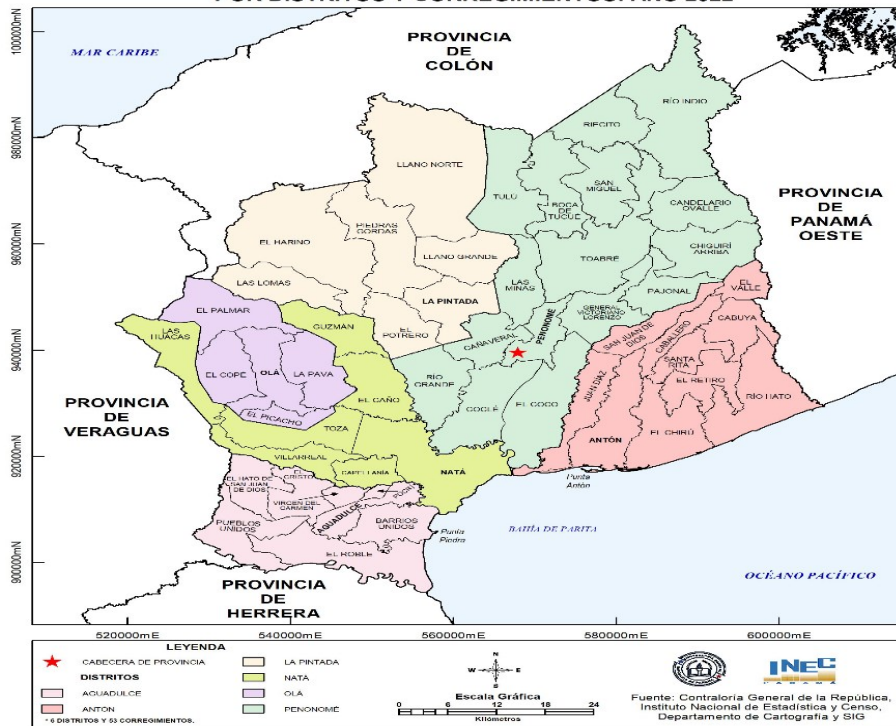

Fuente: (INEC, 2022).

Tabla 1.
Organización político-administrativa de la provincia de Coclé, según distritos y corregimientos.

Districtos	Corregimientos	Cabecera
Aguadulce	Aguadulce, El Cristo, El Roble, Pocrí, Barrios Unidos	Aguadulce
Antón	Antón, Cabuya, El Chirú, El Retiro, El Valle, Juan Díaz, Río Hato, San Juan de Dios, Santa Rita, Caballero	Antón
La Pintada	La Pintada, El Harino, El Potrero, Llano Grande, Piedras Gordas, Las Lomas, Llano Norte	La Pintada
Natá	Natá, Capellanía, El Caño, Guzmán, Las Huacas, Toza	Natá de los Caballeros
Olá	Olá, El Copé, El Palmar, El Picacho, La Pava	Olá
Penonomé	Penonomé, Cañaveral, Coclé, Chiguirí Arriba, El Coco, Pajonal, Río Grande, Río Indio, Toabré, Tulú, El Valle de San Miguel.	Penonomé

b. Los fundamentos de su desarrollo económico

La economía de Panamá es una de las más estables de América. Entre las principales actividades se encuentran los servicios financieros, turísticos y logísticos, los cuales representan el 75% del PIB. (AMP, 2024). Por su parte, la dinámica económica de la provincia de Coclé se sustenta en las actividades agropecuarias como el cultivo de caña, café, maíz, arroz, frijoles y las explotaciones de la ganadería. De igual forma, Coclé es sede de importantes industrias de exportación como los Ingenios Azucareros de Ofelina y Santa Rosa, así como Laboratorios y Fincas productoras de Camarones, Fábricas de Tabacos y otras. Es además la provincia de mayor producción artesanal del país y la segunda en producción hortícola. (EcuRed, 2014).

Figura 2.

Sectores Económicos en la Provincia de Coclé



Fuente: (Luzcando, 2017).

III. Desempeño y evolución de las variables macroeconómicas

Se presenta la evolución de la economía de la Provincia de Coclé, para el periodo año: 2019-2, cuyo objetivo es comparar la participación de cada una de las actividades económicas los años 2019-2023, para reconocer si reactivó o no reactivó las operaciones sobrepasando la participación 2019. La hipótesis es que la economía de la provincia de

Coclé se reactivó en todas sus 13 actividades económicas analizadas en el periodo 2019-2023. El MEF cuenta con informes económicos anuales, que dan cuenta del desempeño y la evolución de variables macroeconómicas y sociales, proporciona una visión integral del estado de la economía y las condiciones de vida de la población.

El análisis del Informe Económico y Social al mes de agosto año 2018, nos indica que: La actividad productiva del país, medida por el índice mensual de actividad económica (IMAE) creció 3.09% de enero a agosto de 2018, respecto al mismo periodo del año 2017”. Durante los primeros ocho meses del año 2018, con el indicador IMAE, se evidencia que el crecimiento de la economía fue de 3.09 % en relación con los ocho meses del año anterior 2017. Al comparar los meses de agosto de 2018, en relación con agosto del año 2017, el IMAE, crece al 3.37 %. Al cierre del año 2018, el Producto Interno Bruto (PIB) real o a precios constantes de la República de Panamá acumuló B/. 41,693.4 millones, B/.1,478.7 millones o 3.7% más que al mismo periodo del año anterior, según cifras oficiales del Instituto Nacional de Estadística y Censo (INEC) de la Contraloría General de la República (MEF, Informe económico y social, 2018).

Posteriormente, el Informe Económico y Social 2019 al primer semestre nos informa lo siguiente: “En el primer semestre de 2019, según datos del Instituto Nacional de Estadística y Censo (INEC), el Producto Interno Bruto (PIB) real fue B/.21,096.4 millones, B/.606.9 millones o 3.0% más en comparación con igual periodo de 2018. (MEF, Informe Económico y Social, 2019). El PIB de la economía creció al 3.0 %, en el primer semestre del año 2019. Los años del periodo de comparación muestran tasas de crecimiento significativamente menores al otro periodo de comparación. La tendencia a crecer muestra más lenta. El Informe económico y social año 2019, nos devela lo siguiente: “La economía del país cerró el año 2019 con un crecimiento de 3.0%, en relación con 2018,

acumulando un Producto Interno Bruto (PIB) real o a precios constantes, de B/.43,061.1 millones, de acuerdo con las cifras oficiales del Instituto Nacional de Estadística y Censo (INEC). (MEF, Informe económico y Social, 2020). El año 2019, el crecimiento económico al final del año fue de 3.0 %, cifra positiva la cual deleva crecimiento lento en relación con el periodo 2007-11.

Finalmente, el informe anual correspondiente al año 2020 año en que se declara la pandemia covid.19, “Las actividades económicas que lograron crecer en el año 2020 fueron: Explotación de minas y canteras (34.1%), Pesca (12.2%), Otra producción de no mercado – Gobierno general (9.9%), Servicios sociales y de salud privada (4.7%), Propiedad de vivienda (3.1%) y Agricultura, ganadería, caza y silvicultura (3.0%). Respecto de algunas de estas actividades es importante indicar lo siguiente: El crecimiento de la actividad minas y canteras la cual no es una actividad envolvente pues no integra otros actores. Y la actividad de no mercado gobierno en general.

IV. Reflexiones de las diferentes visiones y perspectivas

a. El Plan Colmena Coclé.

“La provincia de Coclé está constituida por seis distritos (Aguadulce, Antón, La Pintada, Natá, Olá y Penonomé) y cincuenta y tres corregimientos; los más recientes conformados mediante la Ley 296 de 26 de abril de 2022, son: Boca Tucué, San Miguel, Candelario Ovalle, General Victoriano Lorenzo, Riecito y Las Minas, dentro del distrito de Penonomé los cuales elegirán sus autoridades locales en las elecciones del año 2024.” (SOCIAL, 2023).

La estructura político-administrativa, incluye nuevos corregimientos, la cual incrementa la carga burocrático-administrativa. El informe MINSAL 2017. “Coclé fue la provincia que con un promedio de pobreza del 31.6% obtuvo una ganancia de 14 puntos

respecto al 2011, atribuible a muchos factores, dentro de ello a los Programas de transferencia monetaria y condicionada y los subsidios estatales diversos.” (Análisis de Situación de Salud Región de Coclé, 2017).

Un promedio de pobreza del 31.6%, un avance de importancia entre otros factores por la ejecución de las Transferencias Monetarias Condicionadas.

b. Visión Coclé, 2050.

El sistema de producción se valora en el informe como variado. Con diversos factores con potencial de explotación se destaca en el informe anual 2020 en el tema minero con igual ánimo. “La caída del PIB real en el tercer trimestre de 2020, en comparación a igual periodo del año pasado, fue de 23.6%, resultado de los efectos de la pandemia COVID-19 y las medidas para controlar su contagio, que se aplicaron tanto en Panamá como a nivel externo para preservar la vida y la salud de la población. (MEF, 2021)

La economía de panameña se contrajo fuertemente en el III tercer trimestre del año 2020 debido a la pandemia del COVID-19 las medidas de confinamiento que le acompañaron. Sin embargo, esta caída es menor que la del trimestre anterior por el avance de la reapertura gradual de la economía.

c. Visión Coclé.

“La aportación del sector logístico y de transporte a la economía de la provincia de Coclé es importante, si bien cuenta con un gran potencial dada la posición de sus núcleos más importantes en torno a la carretera Panamericana. La mayor parte de la actividad del sector se relaciona, de un lado con el transporte de pasajeros (bus, taxi) interprovincial, regional y nacional, y de otro, con la actividad ligada al corredor logístico carretero panamericano, en el que Penonomé y en menor medida Antón y Natá juegan

ejercen de nodos de prestación de servicios. (Requejo, 2018). La logística de transporte en la economía de la provincia de Coclé es de importancia, los núcleos sobre la vertebral carretera Interamericana. El transporte de pasajeros colectivo, selectivo interno, Inter distritos se la mayor parte de la actividad.

d. La Visión 2040.

“Estos servicios se localizan principalmente en el centro funcional de la provincia, la ciudad de Penonomé. La Carretera Panamericana constituye un polo de atracción para este tipo de servicios, sobre todo a los que tienen carácter comercial. Es destacable la concentración de estos servicios en El Valle de Antón y, especialmente, Río Hato debido a la demanda turística y Aguadulce debido a su posición en la Panamericana” (Innovación para la Competitividad, 2018). El desarrollo de las actividades turísticas en la geografía economía antonera, se posicionan en los corregimientos de Río Hato, en su área borde de playas y el corregimiento de El Valle donde la naturaleza es el atractivo.

e. La Visión 2050.

“El sistema productivo de la provincia de Coclé es muy variado, identificándose como equipamientos productivos las explotaciones mineras (Provincia de Colón, pero accesibles desde Coclé), las infraestructuras energéticas, especialmente de generación eólica), las instalaciones turísticas de Río Hato y las relacionadas con productos agroalimentarios (salinas, instalaciones acuícolas, agroindustriales o plantas de procesamiento de grano).” (SENACYT, 2018). El sistema de producción de la provincia de Coclé es diverso, con explotación de recursos naturales a través del turismo internacional principalmente, distribuye a través del empleo, generación electricidad eólica y las actividades económicas primarias históricas como las salinas, la agroindustria alimentaria y la acuicultura.

f. La acuicultura coclesana

“La Industria de Camarón de Cultivo atraviesa por momentos difíciles, nada comparado a los procesos productivos entre 1990 a 1998. Esta industria que genera empleos, divisas internacionales, actividades conexas como el comercio, la transformación y algunos servicios; no se sobrepone a la crisis producida por la enfermedad de la mancha blanca. Como objetivo general se planteó: evaluar económica y financieramente las pérdidas en la producción de camarón de cultivo en el Distrito de Aguadulce, Provincia de Coclé, en un período de investigación de 16 días a partir de 12 de noviembre hasta el 3 de diciembre de 2009; a un costo aproximado de B/. 275.50. Como objetivos específicos: a) Evaluar financieramente las pérdidas en la producción “(Valverde, 2013).

La acuicultura coclesana atraviesa una profunda crisis que ha tenido un impacto significativo en la economía local. Sin embargo, existen oportunidades para recuperar la industria y promover su desarrollo sostenible. Es necesario adoptar un enfoque integral que combine medidas de corto y largo plazo, con el objetivo de garantizar la viabilidad de este sector clave para la economía de Coclé.

g. El informe anual correspondiente al año 2023

“La economía panameña en su conjunto logró superar los efectos económicos causados por la pandemia del COVID-19, en un contexto internacional complejo, marcado por el conflicto bélico entre Rusia y Ucrania. (informe-economico-y-social-anual-2022-2023). La economía completa supera los efectos económicos causados por la pandemia en un escenario internacional del conflicto Rusia Ucrania.

El informe anual correspondiente al año 2021.” El desempeño de la economía panameña en 2021 evidenció un recobro gradual de los niveles de producción, con una

tendencia al alza iniciada el tercer trimestre de 2020, luego de la acentuada caída en los primeros meses de la pandemia. (MEF, 2021). El año 2021 la economía panameña de forma gradual va recobrando los niveles de producción, la cual se produce durante el tercer trimestre del año 2020.

V. Metodología

Se desarrollo un marco metodológico, con el diseño de las Ciencias Sociales, con un nivel de profundidad comparativo, Tipo de variables cuantitativas. Variable de interés participación porcentual el producto interno bruto, de la provincia de Coclé, caracterizados por la participación porcentual de las actividades económicas, industria manufacturera, transporte y comunicación, hoteles y restaurantes a precios corrientes año de referencia 2018: Años 2019-23.

Para la definición de la actividad económica se utilizará la participación porcentual. La fuente de información estadística Instituto Nacional de Estadística las cuentas Nacionales provinciales. De igual forma se citan informes del estado tales como; SENACYT, Ministerio de Desarrollo Social; Revistas del Portal de la Universidad de Panamá, Informes económico Social del Ministerio de Economía y Finanzas.

Se presenta una revisión de escritos de instituciones públicas sobre la economía del país algunas, de las cuales describen la economía de la provincia de Coclé del año 2029 al 2023 y su visión 2040 a 2050. Esto le permite obtener una metodología que devela el estado del arte del diseño, se reconocen las fuentes y la estadística que sustenta la información que permite analizar la reactivación de la economía de la provincia de Coclé.

VI. Resultados.

La Figura N°1 Participación de las actividades del producto interno bruto de la

provincia de Coclé, nos devela la situación durante el periodo 2019-23 y nos permite adentrarnos y validar la reactivación de sus actividades económicas.

Figura 1

Participación porcentual del PIB de La Provincia de Coclé

Tabla N°1. Participación porcentual del producto interno bruto de la provincia de Coclé y su reactivación a-o: 2018-23.					
	2019	2020	2021	2022	2,023 €
Agricultura, ganadería, caza, silvicultura, pesca .	8.7	11.0	9.5	10.4	9.5
Explotación de minas y canteras	1.6	1.0	1.7	1.6	1.7
Industrias manufactureras	13.6	14.1	12.9	13.9	14.5
Suministro de electricidad, gas, vapor y aire acondicionado; agua; alcantarillado, gestión de desechos y actividades de saneamiento.	4.7	5.3	5.2	5.2	6.3
Construcción (1)	19.5	13.3	20.5	17.9	19.0
Comercio al por mayor y al por menor (incluye zonas francas), reparación de vehículos de motor y motocicletas	7.9	5.4	7.5	7.8	8.4
Transporte, almacenamiento y correo	2.4	2.4	2.9	3.3	3.6
Hoteles y restaurantes	4.7	2.2	2.6	2.9	2.7
Información y comunicación	4.7	6.0	5.0	4.7	4.5
Actividades financieras y de seguros	2.4	3.0	2.6	2.6	2.5
Actividades inmobiliarias; profesionales, científicas y técnicas; administrativas y servicios de apoyo (1)	6.7	9.0	7.4	8.6	7.9
Enseñanza	0.2	0.2	0.1	0.1	0.1
Otra producción no de mercado (2)	18.3	23.1	17.7	16.6	15.3
PRODUCTO INTERNO BRUTO A PRECIOS DE COM	100.0	100.0	100.0	100.0	100.0

Fuente: Estadísticas de Cuentas Nacionales INEC.

Se detalla la siguiente interpretación económica de 13 subsectores del Producto Interno Bruto de la provincia de Coclé:

1. Otra producción de no mercado (Administración pública) : Es la principal actividad económica de la provincia de Coclé en el periodo analizado 2019 – 23. El año 2019 la participación es de 18.3 %, para el año de la pandemia por la participación del estado se incrementa hasta 23.1 % en los años siguientes con una tendencia contractiva se posiciona a el 2023 con 15.3 de variación porcentual. Es la actividad que sostiene la economía provincial y no es cierto que la minería de la provincia de Colón sea el sustento de la economía de la provincia de Coclé.
2. La actividad de la construcción: Es la segunda actividad por su aporte a la generación de riqueza con un promedio de 18 %, el año 2019 con una participación de 19.5 % y

el año de la pandemia su participación disminuyó a 13.3 %, un impacto de -6.2 % los años siguientes se beneficia de los estímulos y para el año 2023 se posiciona en 19 %. A pesar de los subsidios como bono solidario y el incremento en el precio de la vivienda La actividad no logra superar el aporte de 2019 por tanto, no reactiva.

3. La industria manufacturera: es la tercera actividad de importancia por su participación en la generación de riqueza con una participación en el periodo de 13.8 %. La componen dos ingenios, las dos empresas lácteas y un rico y diverso tejido de la industria alimentaria El año 2019 participa con 13.6 %, el año de la pandemia su participación se incrementa a 14.1 % con un impacto pandémico de +0.5 %, con un ruido en 2021 se recompone hasta alcanzar 14.5 % en el año 2023. Le beneficia la rigidez del precio en el mercado interno. La actividad logra superar la participación de 2019 es una actividad reactivada.
4. La actividad de agricultura, ganadería, caza, silvicultura y pesca. La producción de arroz, maíz, fincas ganadería estabuladas la pesca y la acuicultura. Con un promedio de 9.6 % durante el periodo. El año 2019 con una participación de 8.7 %, la pandemia produjo un impacto positivo de + 2.3 % hasta 11.0 % por el interés en la producción de alimentos y contracción de la economía provincial, la postpandemia con su inestabilidad en 2023 9.5 %. Es una actividad reactivada a 2019-23.
5. Actividades inmobiliarias: profesionales, científicas y técnicas; administrativas. La misma comprende la intermediación entre constructoras y las actividades financieras y de seguro. Presenta un promedio del periodo de 7.9 % inicia el año 2019 con una participación de 6.7 % la cual en el año 2020 la participación de 9.0 % los siguientes años hay una variación de la participación hasta que en 2023 la participación de 7.9 %. La participación al año 2023 es superior al año base por tanto

la actividad está reactivada.

6. Comercio al por mayor y al por menor (incluye zonas francas), reparación de vehículos de motor y motocicletas. Con un promedio de 7.4 % en el período analizado. Esta actividad está sujeta por el capital asiático y las cadenas de hipermercados, las cuales, a su llegada al mercado de la provincia de Coclé, se sumaron a los precios altos de los bienes comercializados. El año 2019 con la participación de 7.9 %, el año de la pandemia se contrajo a 5.4 % con un impacto negativo de - 2.5 %. La postpandemia produce un gran impacto positivo en la generación de riqueza en 2023 hasta 8.4 %, Hay una reactivación de la actividad.
7. Suministro de electricidad, gas, vapor y aire acondicionado; agua; alcantarillado, gestión de desechos y actividades de saneamiento. La matriz eléctrica hidroeléctrica tiene tres empresas en Antón, Rio Grande y Olá 16 fincas de paneles solares y el tejido de generación eléctrica con el viento eólico. Un grupo de empresas que están en el negocio del agua embotellada, Gestión de desechos hospitalarios y las empresas de transporte que limpian tanques sépticos. El mismo tiene un promedio de participación de 5.3 % durante el periodo. El año 2019 con 4.7 %, el año 2020 con un impacto positivo por la pandemia de +0.6 % hasta 5.3 % los dos siguientes años hubo una disminución de -0.1 % el cual se sostiene un año más. Y el año 2023 la participación 6.3 %, lo cual sobrepasa el año de referencia. Por tanto, es una actividad reactivada.
8. Información y comunicación(tecnología), la actividad con un promedio de 5.0 %, El año 2019 con una participación de 4.7 % un impacto positivo en 2020 de 1.3 % hasta 6.0 %. La postpandemia marca una tendencia a la baja participación hasta 4.5 % en 2023. La actividad económica no está reactivada en el periodo 2019-23.

9. Hoteles y restaurantes, la actividad cuenta con un tejido de hoteles de playa que atiende la demanda internacional, con turistas. Otro componente de hoteles de El Valle de Antón y los hoteles que se encuentran en la vía interamericana, Presenta un promedio de participación de 3.0 % en el periodo de análisis de reactivación. El año 2019 una participación de 4.7 % el año 2020 muestra un impacto de – 2.5 % hasta 2.2 %. Hay un esfuerzo en la actividad que solo llega hasta 2.7 % en 2023, lo cual muestra que la misma no ha reactivado.
10. Transporte, almacenamiento y correo, comprende la actividad el transporte colectivo, transporte selectivo y transporte de carga. Con un promedio de 2.9 %. La estadística del INEC, oficial contrario al imaginario de que la actividad estuvo en crisis profunda por la pandemia generó 2.4 % prepandemia y pandemia la postpandemia ha sido un período de crecimiento escalonado de la participación de la actividad hasta 3.6 % del producto interno bruto de la provincia de Coclé a 2023. Este indicador develado en la reactivación es una herramienta comunitaria de mejora en la calidad de vida de las comunidades barrios y barriadas.
11. Explotación de minas y canteras, cinco contratos de extracción de minerales no metálicos piedra de cantera, y arena para la construcción. Con un promedio de 1.5 %. La pandemia impacto negativamente en -0.5 % la actividad hasta 1.0 % en 2020. La postpandemia con sus altas y baja en 2023 el mismo llega hasta 1.7 % con lo cual la actividad se reactivó.
12. Actividades financieras y de seguros, cuenta con bancos, aseguradoras, financieras, cooperativas de ahorro y crédito. El, año 2019 participa con 2.4 % el año 2020 de la pandemia tiene un impacto positivo de + 0.6 % hasta 3.0 % la crisis de salud fue benéfica para la actividad. La postpandemia muestra una disminución de la

participación a pesar del apoyo del MEF hasta 2.5 % hubo reactivación de la economía de la actividad.

13. Actividad de la enseñanza, las universidades privadas, los colegios privados locales y sucursales que con sus proyectos forman a la juventud para la administración de la provincia.

El crédito bancario en la provincia de Coclé, la Figura N°2, Créditos de la banca privada/oficial provincia de Coclé. La banca oficial en los dos años de análisis tiene como objetivo los créditos hipotecarios. El financiamiento de viviendas y locales fue en los dos años 2019 (49 %) y 2023 (57 %) una actividad de importancia operativa. Los créditos de consumo personal en segunda posición de importancia para las instituciones.

Figura 2.

Créditos de la banca oficial/privada de la provincia Coclé

Créditos de la banca oficial/privada, provincia de Coclé. Año: 2019-23							
				Boficial	Bprivada	Boficial	Bprivada
				2019	2019	2023	2023
				Participació	Participació	Participació	Participació
ACTIVIDADES FINANCIERAS Y DE SEGUROS (**)				1	3	0	1
AGRICULTURA				2	12	2	3
GANADERIA				5	2	4	11
PESCA				0	0	0	5
MINAS Y CANTERAS				0	0	0	0
COMERCIO				5	18	4	18
INDUSTRIA				1	16	0	2
HIPOTECARIO				49	11	57	16
CONSTRUCCION				0	0	0	7
CONSUMO PERSONAL				38	31	32	36
SECTOR PRIVADO				100	100	100	100

Fuente: Estadística de la Superintendencia de Bancos de Panamá.

La tercera y cuarta actividad económica de la ganadería y el comercio. La banca privada, tiene como mercado objetivo de primer interés el crédito de consumo personal de hipotecas, con la premisa de estabilidad laboral de los adquirientes. De primer lugar de importancia los créditos de consumo personal en 2019 segundo los créditos

comercio, tercero créditos industria cuarto la agricultura- En 2023 consumo personal, comercio e hipotecas y ganadería.

VII. Discusión

La reactivación de la economía de la provincia de Coclé es desigual diferenciada atendiendo las actividades económicas. La misma en el período de análisis 2019 – 23 estadística oficial sobre la reactivación muestra que 8 actividades fueron reactivadas y cinco (5) actividades no reactivaron sus operaciones

Develar la importancia de las principales actividades económicas de la provincia y su comportamiento es un producto especial del presente artículo de reactivación económica. De igual manera el reconocimiento del capital en algunas actividades como el comercio, el negocio del agua embotellada es singular importancia en el análisis económico de la provincia.

En cuanto al crecimiento del producto interno bruto del transporte la estadística oficial devela una diferencia entre la percepción de crisis y un crecimiento de la participación a 2023.

La situación de actividades como hoteles y restaurantes, las cuales no logran recomponer sus operaciones a niveles de 2019. La economía de la provincia de Coclé, no reactivó todas las trece (13) actividades analizadas el periodo 2019-23.

VIII. Conclusiones.

De la provincia de Coclé se analizaron las 13 actividades económicas principales y se encontró que en el periodo 2019-23 8 actividades reactivadas(Agricultura, ganadería, explotación de minas y canteras, industria manufacturera, electricidad, comercio, transporte, Actividades financieras, actividades inmobiliarias y cinco las actividades que no se reactivaron las tres principales de la economía de la provincia de

Coclé , no mercado (Administración pública), construcción e industria manufacturera, hoteles y restaurante, información y enseñanza.

La actividad de no mercado administración pública que es la principal actividad de la economía de coclesana no se reactivó en el periodo. Los créditos bancarios tienen la forma de la economía provincial, son al sector terciario principalmente. La economía no reactivó las 13 actividades económicas analizadas en el periodo 2019-23.

IX. Bibliografías

Análisis De Situación De Salud Región De Coclé. (12 De 12 De 2017). Obtenido De <https://www.minsa.gob.pa/>:

https://www.minsa.gob.pa/sites/default/files/general/asis_2017_cocle_corregido.pdf

Informe-Economico-Y-Social-Anual-. (10 De Enero De 2021). Obtenido De <https://www.mef.gob.pa/>: <https://www.mef.gob.pa/wp-content/uploads/2023/05/mef-daes-informe-economico-y-social-anual-2021.pdf>

Innovos. (23 De Mayo De 2019). Determinantes Del Deficit De Inversión. Obtenido De <https://www.senacyt.gob.pa/>: <https://www.senacyt.gob.pa/publicaciones/wp-content/uploads/2019/06/determinantes-econ%C3%B3micos.pdf>

Mef. (10 De Marzo De 2010). Informe Económico Y Social. Obtenido De <https://www.mef.gob.pa/>: <https://www.mef.gob.pa/wp-content/uploads/2021/03/informe-economico-y-social-anual-2009.pdf>

Mef. (10 De Septiembre De 2019). Informe Económico Y Social. Obtenido De <https://www.mef.gob.pa/>: <https://www.mef.gob.pa/wp-content/uploads/2023/05/mef-daes-informe-economico-y-social-segundo-trimestre-2019.pdf>

Mef. (12 De Diciembre De 2010). Informe Económico Y Social. Obtenido De <https://www.mef.gob.pa/>: <https://www.mef.gob.pa/wp-content/uploads/2021/03/informe-economico-y-social-diciembre-2010.pdf>

Mef. (15 De Diciembre De 2018). Informe Económico Y Social. Obtenido De <https://www.mef.gob.pa/>: <https://www.mef.gob.pa/wp-content/uploads/2020/12/informe-economico-y-social-a-diciembre-2018.pdf>

Mef. (16 De Agosto De 2018). Informe Económico Y Social. Obtenido De <https://www.mef.gob.pa/>: <https://www.mef.gob.pa/wp-content/uploads/2020/12/avance-preliminar-economico-y-social-a-agosto-2018.pdf>

Mef. (18 De Enero De 2023). Informe-Economico-Y-Social-Anual. Obtenido De [Https://Www.Mef.Gob.Pa:](https://www.mef.gob.pa) [Https://Www.Mef.Gob.Pa/Wp-Content/Uploads/2024/06/Mef-Daes-Informe-Economico-Y-Social-Anual-2022.Pdf](https://www.mef.gob.pa/wp-content/uploads/2024/06/Mef-Daes-Informe-Economico-Y-Social-Anual-2022.Pdf)

Mef. (20 De enero De 2020). Informe Economico Ysocial. Obtenido De [Www-Mef,Gob.Pa:](http://www.mef.gob.pa) La Economía Del País Cerró El Año 2019 Con Un Crecimiento De 3.0%, En Relación Con 2018, Acumulando Un

Mef. (21 De diciembre De 2007). Informe Economico Y Social. Obtenido De [Https://Www.Mef.Gob.Pa:](https://www.mef.gob.pa) [Https://Www.Mef.Gob.Pa/Wp-Content/Uploads/2021/03/Informe-Economico-Anual-2007.Pdf](https://www.mef.gob.pa/wp-content/uploads/2021/03/Informe-Economico-Anual-2007.Pdf)

Mef. (25 De Mqto De 2021). -Informe-Economico-Y-Social-Anual-2020. Obtenido De [Https://Www.Mef.Gob.Pa:](https://www.mef.gob.pa) [Https://Www.Mef.Gob.Pa/Wp-Content/Uploads/2023/05/Mef-Daes-Informe-Economico-Y-Social-Anual-2020.Pdf](https://www.mef.gob.pa/wp-content/uploads/2023/05/Mef-Daes-Informe-Economico-Y-Social-Anual-2020.Pdf)

Mef. (25 De Noviembre De 2011). Informe Economico Social. Obtenido De [Https://Www.Mef.Gob.Pa:](https://www.mef.gob.pa) [Https://Www.Mef.Gob.Pa/Wp-Content/Uploads/2021/03/Informe-Economico-Y-Social-Noviembre-2011.Pdf](https://www.mef.gob.pa/wp-content/uploads/2021/03/Informe-Economico-Y-Social-Noviembre-2011.Pdf)

Mef. (3 De Mayo De 2009). Informe Económico Y Social. Obtenido De [Https://Www.Mef.Gob.Pa:](https://www.mef.gob.pa) [Https://Www.Mef.Gob.Pa/Wp-Content/Uploads/2021/03/Informe-Economico-Anual-2008.Pdf](https://www.mef.gob.pa/wp-content/uploads/2021/03/Informe-Economico-Anual-2008.Pdf)

Mef. (5 De Enero De 2021). Informe Económico Y Social. Obtenido De [Https://Www.Mef.Gob.Pa:](https://www.mef.gob.pa) [Https://Www.Mef.Gob.Pa/Wp-Content/Uploads/2023/05/Mef-Daes-Informe-Economico-Y-Social-Tercer-Trimestre-2020.Pdf](https://www.mef.gob.pa/wp-content/uploads/2023/05/Mef-Daes-Informe-Economico-Y-Social-Tercer-Trimestre-2020.Pdf)

Requejo, J. (10 De Noviembre De 2018). Estrategia Para El Desarrollo Sostenible Coclé Visión 2050. Obtenido De [Https://Www.Senacyt.Gob.Pa/:](https://www.senacyt.gob.pa) [Https://Www.Senacyt.Gob.Pa/Wp-Content/Uploads/2018/12/Vision_2050_Cocle_Def.Pdf](https://www.senacyt.gob.pa/wp-content/uploads/2018/12/Vision_2050_Cocle_Def.Pdf)

Senacyt. (18 De Noviembre De 2018). Visión 2050. Obtenido De [Https://Www.Senacyt.Gob.Pa:](https://www.senacyt.gob.pa) [Https://Www.Senacyt.Gob.Pa/Wp-Content/Uploads/2018/12/Vision_2050_Cocle_Def.Pdf](https://www.senacyt.gob.pa/wp-content/uploads/2018/12/Vision_2050_Cocle_Def.Pdf)

Social, G. (26 De Febrero De 2023). Plan Colmena Cocle . Obtenido De [Https://Www.Gabinetesocial.Gob.Pa:](https://www.gabinetesocial.gob.pa) [Https://Www.Gabinetesocial.Gob.Pa/Wp-Content/Uploads/2023/02/Cocle.Pdf](https://www.gabinetesocial.gob.pa/wp-content/uploads/2023/02/Cocle.Pdf)

Valverde, R. A. (15 De Julio De 2013). [Https://Www.Research_Crisis_Economica_De_La_Industria_Camaronera_De_Cultivo_-_Mancha_Blanca_E_Inundaciones.](https://www.researchgate.net/publication/295548112) Obtenido De [Https://Www.Researchgate.Net/Publication/295548112_:](https://www.researchgate.net/publication/295548112)
[Https://Www.Researchgate.Net/Publication/295548112_Crisis_Economica_De_La_Industr](https://www.researchgate.net/publication/295548112)

ia_Camaronera_De_Cultivo_-_Mancha_Blanca_E_Inundaciones

Visión 2040elaboración De Siete Visiones A 2040 Para Los Sistemas Regionales De Innovación Para La Competitividad. (10 De Qbril De 2018). Obtenido De [Https://Www.Cecomro.Com/Wp-Content/uploads/2020/03/S%C3%Adntesis_Diagn%C3%B3stica_Preliminar_Visi%C3%B3n_Cocl%C3%A9_2040-1.Pdf](https://www.cecomro.com/Wp-Content/uploads/2020/03/S%C3%Adntesis_Diagn%C3%B3stica_Preliminar_Visi%C3%B3n_Cocl%C3%A9_2040-1.Pdf)

Chica, I. F. S., & Maldonado, J. C. O. (2022). Políticas Públicas Y La Reactivación Económica Post Pandemia En El Cantón La Libertad. 593 Digital Publisher Ceit, 7(4), 80-95.